اقتصاد سرآمد

صاحب امتیاز و مدیر مسئول: فیروز اسماعیلی نژاد
زیر نظر شورای سیاستگذاری
سردبیر: امید اسماعیلی
دبیر تحریریه: سارا مرادخانی

امور روابط عمومی: پگاه ملایی
چاپ: گنجینه مینیاتور - کارو کارگر
توزیع: موسسه کیان رسان
صفحه آرائی: زهرا عسکری

عضو انجمن صنفی مدیران نشریات ایران
عضو انجمن روزنامه‌های غیر دولتی
عضو تعاونی مطبوعات کشور

پست الکترونیکی (E-MAIL):
Eghtesaramad@gmail.com
نشانی سایت: Eghtesadsaramad.ir

نشانی دفتر مرکزی:
تهران - میدان فردوسی - کوچه امیر سلیمانی
بن بست گل پرور پلاک ۷-واحد۲۷
تلفن مرکزی روزنامه: ۶۶۳۴۲۱۰۸- ۰۲۱

سازمان شهرستان‌ها:
تلفن تماس: ۰۲۱۶۶۹۷۳۷۱۴
۶۶۴۶۱۷۷۰-۶۶۳۷۳۶۷۸ داخلی ۵
ایمیل: saramadrezaee@yahoo.com
تلگرام: ۰۹۰۲۷۸۳۳۶۲۷

پنجشنبه ۲۷ تیر ۱۳۹۸ - شماره ۵۴۷

مدیرعامل اتاق بازرگانی و صنایع ایران و آلمان:

اقتصاد ایران جذاب و ارزشمند است

گروه صنعت و تجارت- روابط تجاری ایران و آلمان به دلیل تحریم‌های آمریکا در ۳ ماهه نخست سال ۲۰۱۹ در مقایسه با سال گذشته حدود ۴۸ درصد کاهش داشته است. در شرایطی که فشارهای آمریکا علیه شرکت‌های اروپایی بیشتر شده، همچنان ۶۰ شرکت آلمانی به فعالیت در ایران ادامه می‌دهند. داگمار فن بن‌اشتاین، مدیرعامل اتاق بازرگانی و صنایع ایران و آلمان، به تشریح وضعیت تجارت دو کشور پرداخته است.

روابط تجاری ایران و آلمان به دلیل تحریم‌های آمریکا در ۳ ماهه نخست سال ۲۰۱۹ در مقایسه با سال گذشته حدود ۴۸ درصد کاهش داشته است. در شرایطی که فشارهای آمریکا علیه شرکت‌های اروپایی بیشتر شده، همچنان ۶۰ شرکت آلمانی به فعالیت در ایران ادامه می‌دهند. داگمار فن بن‌اشتاین، مدیرعامل اتاق بازرگانی و صنایع ایران و آلمان، به تشریح وضعیت تجارت دو کشور پرداخته است.

شرکت‌های خارجی تحت تاثیر تهدیدها و فشارهای آمریکا ترجیح داده‌اند در برخورد با اقتصاد ایران محتاطانه اقدام کنند، یا حتی اساسا هیچ اقدامی نکنند. در این میان، برخی شرکت‌های اروپایی که تعامل چندانی با اقتصاد بزرگ آمریکا ندارند، شراکت خود را با ایران همچنان حفظ کرده‌اند. شرکت‌های آلمانی در مقایسه با دیگر کشورهای اروپایی برای ادامه تعامل اقتصادی با ایران، تمایل بیشتری نشان داده‌اند؛ هرچند فعالیت آن‌ها نیز تحت تاثیر بازگشت تحریم‌های آمریکا قرار گرفته است.

طبق آمار منتشر شده از سوی اداره آمار آلمان، ایران در سه ماهه نخست سال ۲۰۱۹، حدود ۲۱۸ میلیون یورو صادرات به اروپا داشته که نسبت به بازه مشابه در سال ۲۰۱۸ یعنی پیش از خروج آمریکا از برجام، با کاهشی ۹۲ درصدی مواجه شده است. واردات ایران نیز از ۲۸ کشور اتحادیه اروپا در همین مدت، ۱ میلیارد و ۴۲ میلیون یورو بوده که کاهش ۵۶ درصدی را نسبت به ۲۰۱۸ نشان می‌دهد.

علی‌رغم کاهش چشمگیر میزان مبادلات میان ایران و اروپا، آلمان همچنان شریک تجاری اول ایران در اروپاست. ارزش صادرات این کشور به ایران در سه‌ماهه نخست سال جاری میلادی ۳۳۹ میلیون یورو بوده است. آلمان همچنین از ایران ۶۰ میلیون یورو واردات داشته است. حجم تجارت دو کشور در مقایسه با مدت مشابه سال گذشته با حدود ۴۸ درصد کاهش روبه‌رو بوده که نشاندهنده تاثیرگذاری تحریم‌های آمریکا بر تجارت دو کشور است. با این حال، واردات ایران از آلمان، ۲۴ درصد از کل واردات ایران از اتحادیه اروپاست و صادرات ایران به آلمان نیز ۲۸ درصد از کل صادرات ایران به اتحادیه اروپا را تشکیل می‌دهد.

«داگمار فن بن‌اشتاین» مدیرعامل اتاق بازرگانی و صنایع ایران و آلمان می گوید: سخت است که بگوییم در حال حاضر دقیقاً چند شرکت آلمانی هنوز در بازار ایران حضور دارند. اگرچه نسبت به قبل شرکت‌های آلمانی کمتری در بازار ایران حضور دارند، اما در عین حال تعداد شرکت‌های آلمانی که همچنان فعالانه در ایران مشغول کسب‌وکار هستند، کم نیست. در سال ۲۰۱۶ حدود ۱۲۰ شرکت آلمانی در ایران حضور داشته‌اند و من فکر می‌کنم این تعداد اکنون به حدود ۶۰ شرکت رسیده باشد. این شرکت‌ها به بازار ایران به‌عنوان کشوری صنعتی، جوان و ارزشمند، علاقه‌مند هستند. آنها بازار ایران را رصد کرده و به‌سختی تلاش می‌کنند تا بدون تعارض با تحریم‌های آمریکا، به کسب‌وکار در ایران ادامه دهند.

وی افزود: به‌طور کلی اقتصاد ایران جذاب و ارزشمند است. ایران و آلمان روابط تجاری سنتی و قوی با یکدیگر دارند. ظرفیت‌های اقتصادی در ایران واقعاً بالاست. ایران یک کشور صنعتی است و بسیاری از کارخانه‌های آن با ماشین‌آلات آلمانی کار می‌کنند. نیروی کار ایران اغلب جوان، تحصیل کرده، توانمند و پذیرای فناوری‌های جدید هستند و «ساخت آلمان» در اینجا به یک برند تبدیل شده است. این شرایط چیزی فراتر از جذابیت است. اما موانع سیاسی بالاتر از روابط تجاری قرار دارد. علاوه بر این، تا زمانی که استانداردهای بین‌المللی بانکداری در ایران اجرا نشود، بانک‌های آلمانی قادر نخواهند بود به‌راحتی با تجار ایرانی در ارتباط باشند. رعایت این استانداردها و شفافیت در نظام بانکی، برای روابط تجاری بین‌المللی ضروری است.

مدیرعامل اتاق بازرگانی و صنایع ایران و آلمان ادامه داد: اینستکس یک پیام سیاسی بسیار مهم است که استقلال ما را از سیاست‌های آمریکا در حوزه تجارت خارجی افزایش می‌دهد. اینستکس یک سیستم واقعاً جدید است و من معتقدم تجار و کشورها باید در مورد آن صبور باشند. همان‌طور که گفته شده، اینستکس در مراحل اولیه تنها به تجارت کالاهای بشردوستانه اختصاص خواهد داشت اما پس از موفقیت در این مراحل، کالاهای دیگر نیز اضافه خواهند شد. در این میان، اوضاع سیاسی باید بهبود پیدا کند. اتحادیه اروپا تا زمانی از توافق هسته‌ای حمایت می‌کند که ایران به آن پایبند باشد.

تسریع در روند تعیین تکلیف کالاهای قاچاق انبار شده

استاندار تهران با بیان اینکه روند تعیین تکلیف کالاهای قاچاق انبار شده در اداره کل اموال تملیکی باید سرعت بگیرد و از ورود کالاهای جدید برای دپو به این انبارها جلوگیری شود معاونت سیاسی امنیتی استانداری را مامور انجام این مهم کرد.

به گزارش به گزارش اقتصادسرآمد، انوشیروان محسنی بندپی در جلسه بررسی و تعیین تکلیف کالاهای رسوبی اداره کل جمع آوری و فروش اموال تملیکی استان تهران افزود: بیش از یک هزار و ۵۰۰ میلیارد تومان اموال قاچاق و تعیین تکلیف نشده در انبار سازمان جمع آوری و فروش اموال تملیکی این استان دپو شده است.

وی با بیان اینکه اموال فاسد شدنی در انبار سازمان جمع آوری و فروش اموال تملیکی باید معدوم شوند، ادامه داد: کمیته‌ای با ریاست معاونت سیاسی و امنیتی استانداری و سایر نهادهای مرتبط در خصوص تعیین تکلیف اموال تملیکی باید تشکیل شود تا به سرعت در خصوص اموال جمع آوری شده تصمیم گیری کند.

محسنی بندپی اموال جمع آوری شده در این انبار، از اموال ملی و بیت المال است و این اداره کل به عنوان امانت داری مسئولیت نگهداری و حفاظت از آن را بر عهده دارد، یادآور شد: کالاهای موجود در این انبار از چهار گروه کشاورزی، صنعتی، لوازم خانگی و خوراکی و آشامیدنی خارج نیستند و باید راهکاری قانونی برای ساماندهی آنها در پیش گرفت.

وی اظهار داشت: اداره کل جمع آوری و فروش اموال تملیکی استان تهران باید لیستی از کالاهای موجود در انبار را به ما بدهد و پس از آن با فروش آن دسته از کالاهایی که قانون اجازه آن را صادر کرده است، هزینه انبارداری مورد نیاز را تأمین کند.

استاندار تهران گفت: دو نهاد تعزیرات حکومتی و دادگستری تهران که مسئولیت اصلی تعیین تکلیف اموال توقیف شده بر عهده دارند، برای همکاری با اداره کل جمع آوری و فروش اموال تملکی اعلام آمادگی کرده اند.

محسنی بندپی خاطرنشان کرد: این روند انبارسازی و طولانی بودن فرآیند رسیدگی به اموال جمع آوری شده، در مورد کالاهای جدید نباید تکرار شود و همان کالاها از ابتدا در روند رسیدگی و تعیین تکلیف قرار گیرند.

وی تصریح کرد: اکنون در شرایطی که دشمنان با فشارهای ظالمانه مانع ورود بسیاری از اقلام مورد نیاز به ایران می‌شوند، این اموال موجود در انبارها می‌تواند بخشی از نیاز بازار را تأمین کند.

محسنی بندپی اضافه کرد: در شرایطی که رهبر معظم انقلاب امسال را سال رونق تولید اعلام کرده اند و طی سال‌های گذشته بر لزوم تقویت اقتصاد ملی تاکید داشته اند، می‌توان بخشی از این کالاهای جمع آوری و تملک شده را در اختیار بخش تولید قرار داد.

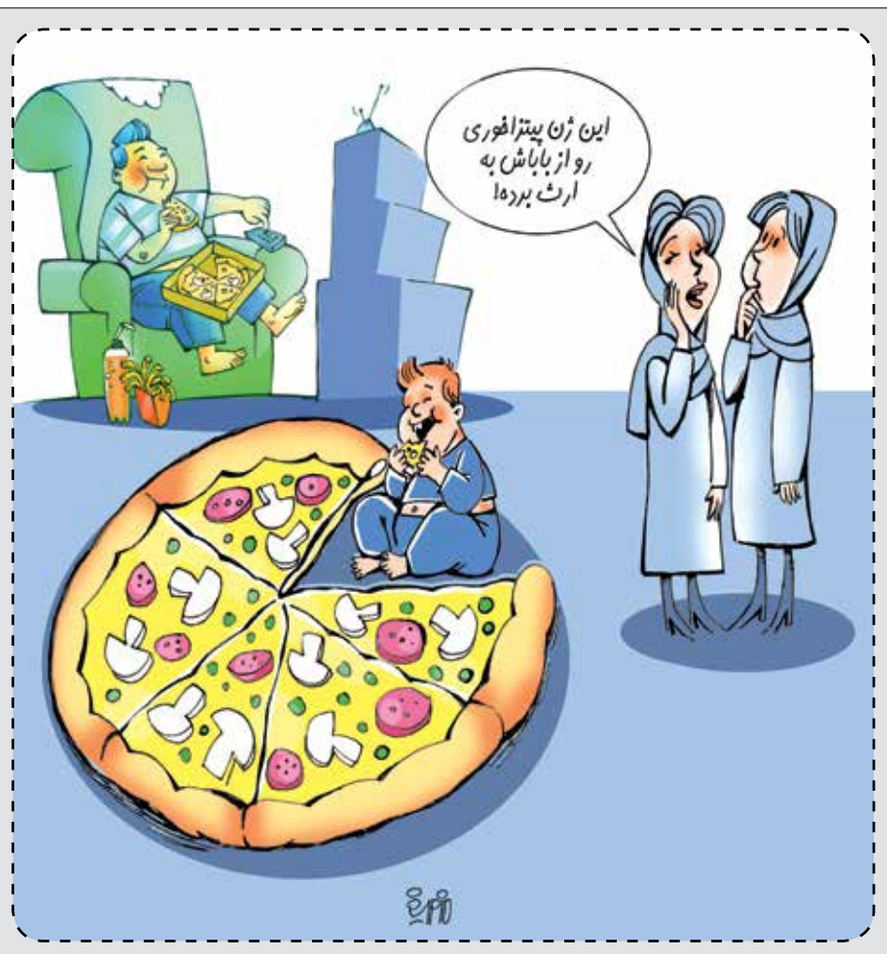

ژن خوب پیتزاخوری هم کشف شد!

صنعت و تجارت

امضای تفاهمنامه همکاری سازمان حفاظت محیط زیست و ایمیدرو

تفاهمنامه همکاری سازمان حفاظت محیط زیست و سازمان توسعه و نوسازی معادن و صنایع معدنی ایران (ایمیدرو) امروز در ۵ ماده به امضای معاون محیط زیست طبیعی و تنوع زیستی سازمان حفاظت محیط زیست و معاون وزیر صنعت، معدن و تجارت رسید. به گزارش اقتصادسرآمد، حمید ظهرابی در مراسم امضای تفاهمنامه با ایمیدرو گفت: فعالیت‌های معدنی جزو فعالیت‌هایی است که همواره با محیط زیست در ارتباط بوده است و اگر همراه با رعایت ملاحظات محیط زیستی باشد، می‌تواند به یک فعالیت اقتصادی با بهره‌وری مناسب، رشد اقتصادی پایدار و تولید سرمایه و شغل برای کشور تبدیل شود و اگر بدون رعایت ملاحظات محیط زیستی باشد، طبیعتا به فعالیتی مخرب تبدیل می‌شود که اثرات زیانباری را بر اجزای محیط زیست و تنوع زیستی وارد می کند. ظهرابی افزود: ایمیدرو به عنوان یک نهاد پیشرو در زمینه فعالیت‌های معدنی کشور که قوی‌ترین مجموعه در این حوزه نیز هست، می‌تواند نقش وسیع و مهمی در حفظ محیط زیست داشته باشد.

برای حمایت از شرکت‌های دانش‌بنیان بسته کاملی داریم

معاون آموزش، پژوهش و فناوری وزارت صمت گفت: برای حمایت از شرکت‌های دانش‌بنیان بسته کاملی داریم. به گزارش اقتصادسرآمد، برات قبادیان در حاشیه افتتاح طرح توسعه یک واحد تولیدی در ساوه با تاکید بر لزوم برخورد جدی با قاچاق کالا و ضرورت حمایت از تولید ملی اظهار کرد: باید پشتیبان تولیدات ملی باشیم و نگاه وزارت صمت هم اینچنین است. وی با بیان اینکه باید با نگاه حمایت از تولید داخلی با این پدیده شوم و ضد ملی برخورد شود و ما نیز بر اساس اطلاعاتی که از مبادی ذیربط دریافت می کنیم، موارد را پیگیری می کنیم و قطعاً نتیجه پیگیری‌ها را به اطلاع عموم مردم می‌رسانیم، در خصوص حمایت از شرکت‌های دانش بنیان گفت: این شرکت‌ها در سه بخش تولیدی، نوپا و صنعتی تقسیم بندی می‌شوند. قبادیان اظهار کرد: بخشی از این شرکت‌ها به صورت عام فعالیت می کنند و معاونت علمی و فناوری ریاست جمهوری متولی آنهاست، البته ما نیز همکاری می کنیم ولی موضوع شرکت‌های دانش بنیان صنعتی به وزارت صنعت برمی گردد.

تولید میگو به ۵۰ هزار تن می‌رسد

عبدالحی سطح زیر کشت میگو را حدود ۱۲ هزار هکتار اعلام کرد و گفت: پیش بینی می‌شود که برداشت میگو به بیش از ۵۰ هزار تن برسد. به گزارش اقتصادسرآمد، حسین عبدالحی معاون توسعه آبزی پروری سازمان شیلات ایران درباره افزایش تولید میگو در کشور اظهار کرد: سطح زیر کشت میگو سال گذشته حدود یازده هزار هکتار بود که این سطح امسال حدود هزار هکتار افزایش یافته است. وی افزود: پیش‌بینی ما این است که امسال برداشت میگو به بیش از ۵۰ هزار تن برسد، در حالیکه در برنامه ششم توسعه برای سال ۹۸ حدود ۴۲ هزار تن بوده است. در سال ۹۷ هم پیش بینی برنامه ششم توسعه رسیدن به ۳۳ هزار تن بود که حدود ۴۷ هزار تن تولید شد. عبدالحی ادامه داد: طبق پیش بینی ما در استان هرمزگان بیش از هزار و ۳۰۰ هکتار نسبت به سال گذشته افزایش سطح زیر کشت خواهیم داشت. معاون توسعه آبزی پروری سازمان شیلات ایران با اشاره به میزان تولید در حوزه آبزی پروری افزود: ما در حوزه آبزی پروری سال گذشته حدود ۴۸۹ هزار تن تولید داشتیم. برای سال ۹۸ حدود ۵۳۰ هزار تن تولید خواهیم داشت که بخشی از آن در قفس است.

اجرای طرح توسعه کشت چغندر قند پاییزه در حوزه تعاونی‌های تولید

طرح توسعه کشت چغندر قند پاییزه در حوزه تعاونی‌های تولید میان مجری طرح چغندر قند با سازمان تعاون روستایی اجرا می‌شود. به گزارش اقتصادسرآمد، حسین شیرزاد مدیر عامل سازمان مرکزی تعاون روستایی گفت: همکاری مشترک مجری طرح چغندر قند وزارت جهاد کشاورزی با اتحادیه مرکزی تعاونی‌های تولید، طرح مشترک مدیریت و توسعه کشت‌های پاییزه چغندر قند به منظور حمایت‌های فنی و بازرگانی کشاورزان این محصول در قالب کشاورزی قراردادی در زنجیره ارزش اجرایی می‌شود. وی افزود: با اجرای این طرح مشترک در تلاش هستیم سهم بهره برداران افزایش دهیم و موانع تولید را در این حوزه به حداقل برسانیم. شیرزاد ادامه داد: تسهیل امور بهره برداران در تحویل به موقع محصول چغندر قند به کارخانجات از دیگر موضوعات مهم این طرح مشترک است.